

Vollendete Heilkraft der Natur

**Erfolgreiche
Therapiekonzepte
Für Körper, Geist und
Seele**



Alchemisten (nach einem Ölgemälde von Oscar Schmitt, im Besitz von Müller Göppingen)

Vollendete Heilkraft der Natur

Der Ursprung



Abbildung 1: Carl-Friedrich Zimpel (1801 bis 1879) (26)

- Paracelsus, Glauber u.a.
- Dr. Carl-Friedrich Zimpel (1801 - 1879)
- Apotheker Carl Müller, Homöopathische Zentralapotheke Göppingen, gegründet 1898
- Chemisch-Pharmazeutische Fabrik Müller Göppingen, gegründet 1921 durch Apotheker Carl Müller
- STAUFEN-PHARMA Göppingen, gegründet 1956

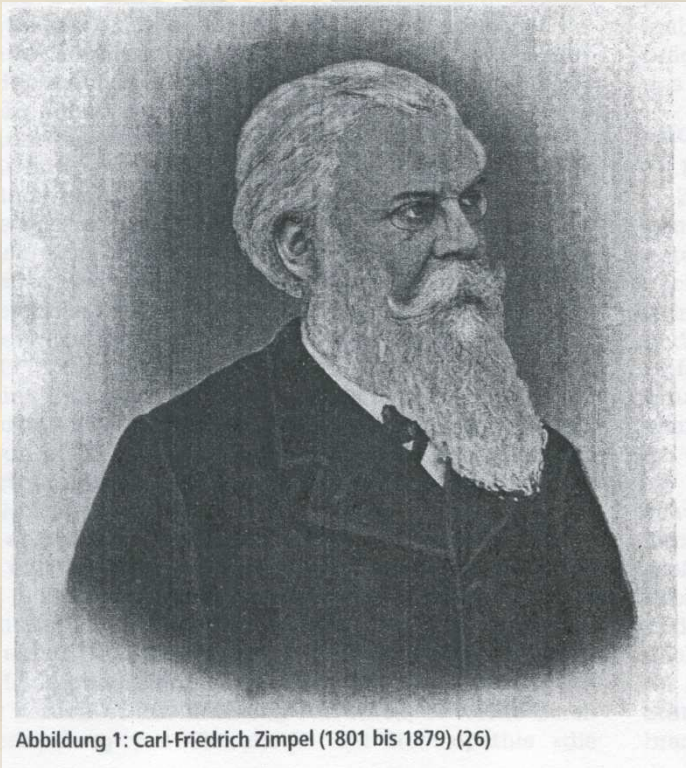
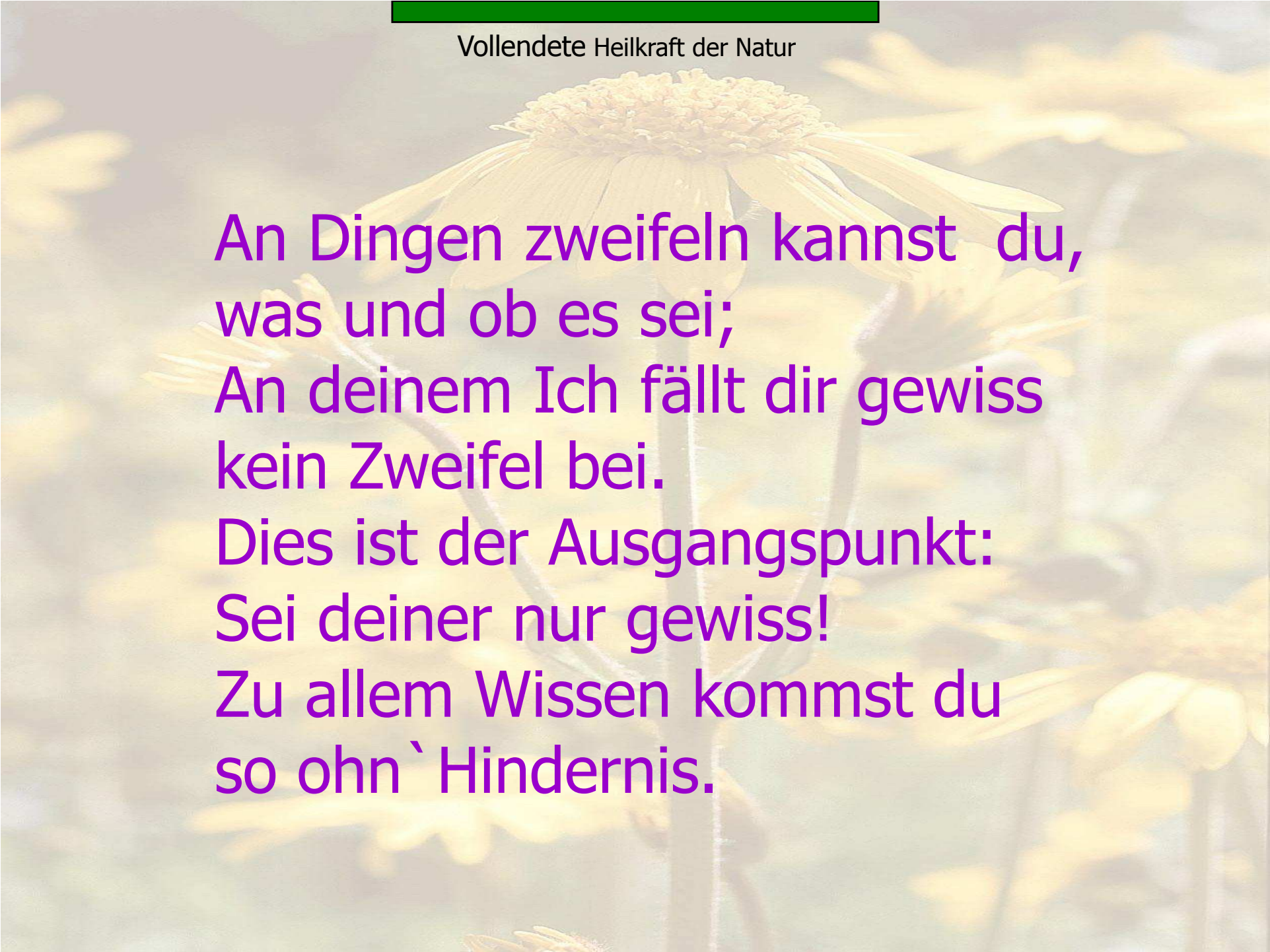

An Dingen zweifeln kannst du,
was und ob es sei;
An deinem Ich fällt dir gewiss
kein Zweifel bei.
Dies ist der Ausgangspunkt:
Sei deiner nur gewiss!
Zu allem Wissen kommst du
so ohn` Hindernis.

Vollendete Heilkraft der Natur

Naturheilkunde berücksichtigt immer alle 3 Ebenen

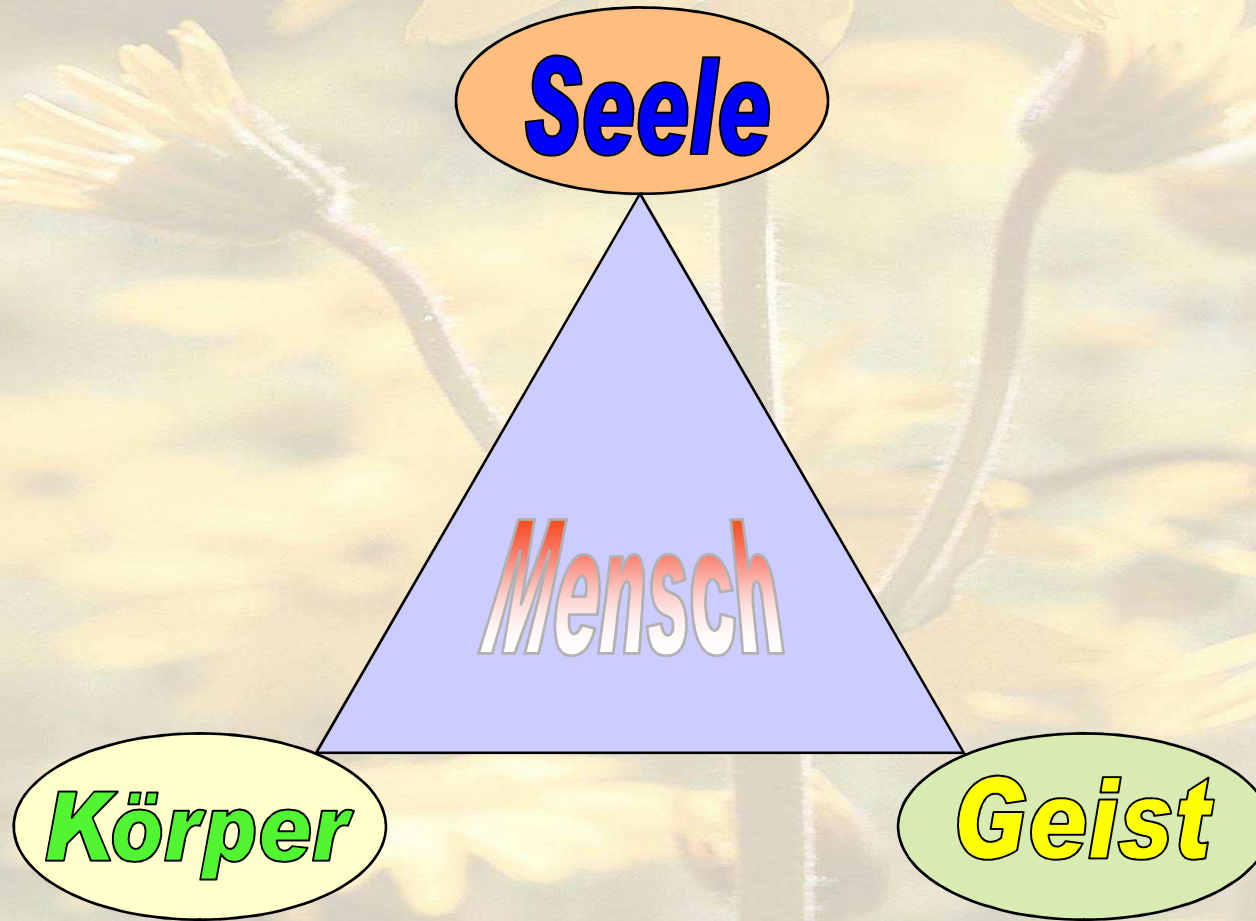

Vollendete Heilkraft der Natur

Die der 3 Ebenen

Geist

Seele

Körper





Vollendete Heilkraft der Natur

Spagyria

„Darumb so lern Alchimiam
die sonst Spagyria heißt,
die lernet das Falsch
scheiden von dem
Gerechten“

Paracelsus

Vollendete Heilkraft der Natur

Die unendliche Dreiheit

Prinzip	Universum	Physik	Mensch	Kopf
1. Prinzip	Form bzw. lebendige Idee (DNS)	Information	Geist	Stirn(Formquali- tät im Antlitz)
2.Prinzip	Raum bzw. Lebensräume	Energie	Seele	Mittelgesicht (Augen, Ohren)
3. Prinzip	Inhalt bzw. Körper	Materie	Körper	Untergesicht (Mund, Kinn)

Prof. Max Bänzinger, Das ICH und sein Schicksal

Vollendete Heilkraft der Natur

Schema der unendlichen, real- lebendigen Situation des Lebens

Gottheit	Weltraum	Verkörperung
Ich (Geist)	Seele	Körper
Individuelles ICH	Vererbung durch Vater und Mutter	Physischer Körper

Gottheit	Unsterblichkeit	Gleichzeitigkeit	Unbedingtes Dasein
Ich	Sterblichkeit	Zeitabhängigkeit	Bedingtes Dasein

Vollendete Heilkraft der Natur

Die vier Säulen der Heilkunst - Philosophie -

Philosophia (Erde und Wasser / Salz)

d.h. die wahre Erkenntnis des Wesens des Menschen in Bezug auf Geist, Seele und Körper, und seiner Stellung in der Natur, sowie seiner Beziehungen zu der ihn umgebenden Außenwelt mit all ihren geistigen und materiellen Kräften

Hartmann
Theophrastus Paracelsus
Von Hohenheim



Vollendete Heilkraft der Natur

Die vier Säulen der Heilkunst

Astronomie

Astronomia (Luft und Feuer/ Sulfur)

d.h. die richtige Erkenntnis des Ganges der „Gestirne“ im Menschen selbst, sowie der Einflüsse, die von außen kommen. Damit ist gemeint die Kenntnis der Kräfte, welche seinen innerlichen Organen die Fähigkeit verleihen ihre Funktion zu verrichten

Hartmann
Theophrastus Paracelsus
Von Hohenheim

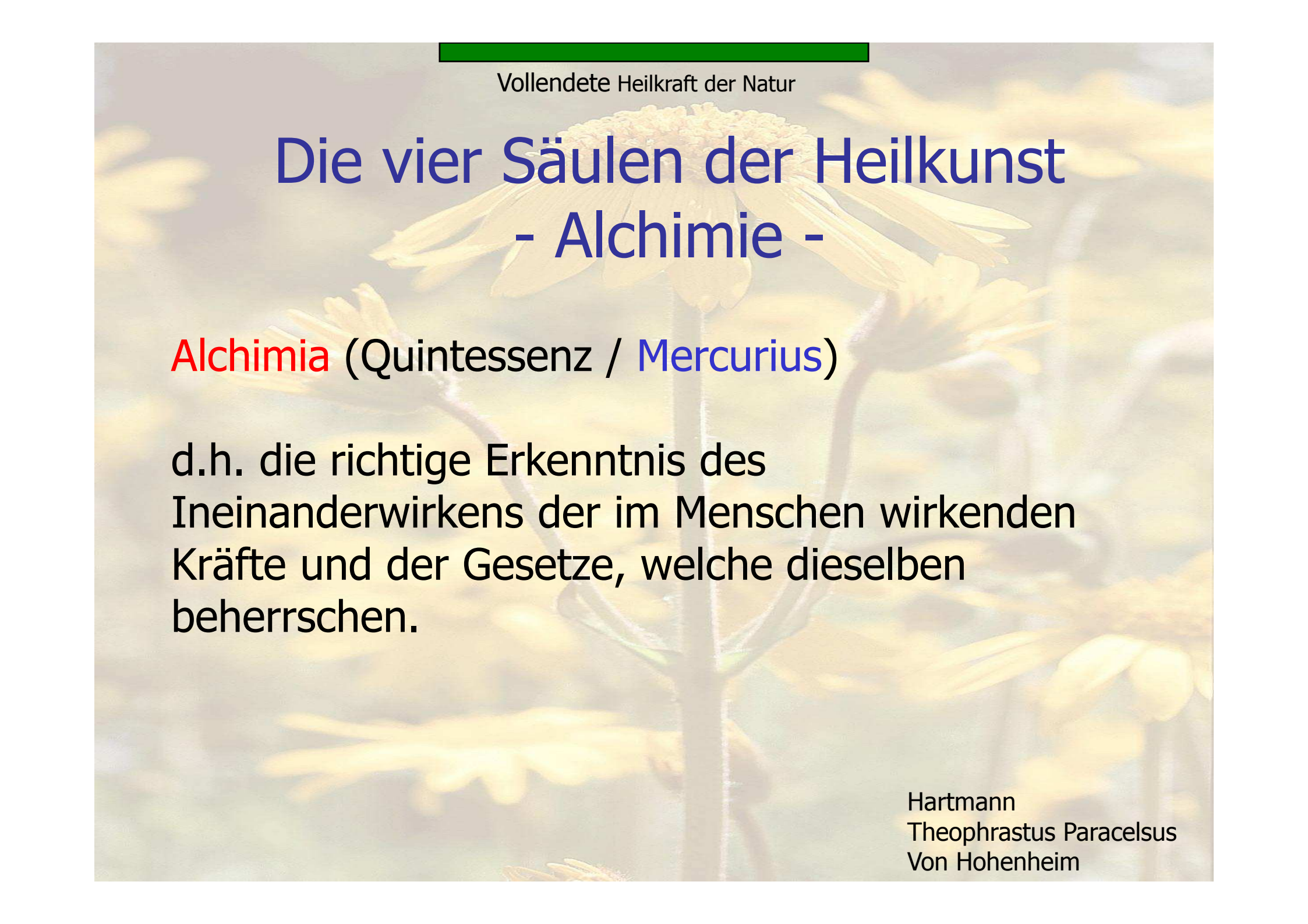

Vollendete Heilkraft der Natur

Die vier Säulen der Heilkunst - Alchimie -

Alchimia (Quintessenz / Mercurius)

d.h. die richtige Erkenntnis des
Ineinanderwirkens der im Menschen wirkenden
Kräfte und der Gesetze, welche dieselben
beherrschen.

Hartmann
Theophrastus Paracelsus
Von Hohenheim



Vollendete Heilkraft der Natur

Die vier Säulen der Heilkunst - Tugend /Virtus -

Tugend / Virtus (sie trägt die anderen drei Säulen)

d.h. die Tauglichkeit des Arztes selbst, und damit ist nicht gemeint, dass er nur die Kunstgriffe versteht, um das, was er theoretisch gelernt hat, anzuwenden, sondern dass er selber diejenigen Kräfte erwirbt, besitzt und ausbildet, welche er anwenden soll.

Hartmann
Theophrastus Paracelsus
Von Hohenheim

Vollendete Heilkraft der Natur

Die vier Säulen der Heilkunst nach Paracelsus

Astronomie



Philosophie

Sulfur

Sal

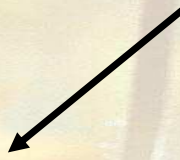

Alchimie

Mercurius

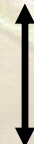

Tugend / Virtus

sie trägt die drei Säulen

„Diejenigen, welche meinen, dass die Heilmethode des Theophrastus Paracelsus auf einen System von Aberglauben beruhe, welche heutzutage ein – **ein überwundener Standpunkt**- sei, werden, wenn sie seine Lehren kennenlernen, zu der Überzeugung kommen, dass dieselben auf einem höheren Grade von Erkenntnis beruhen, welchen wir noch nicht erreicht haben, den wir aber zu erlangen hoffen“

Dr. med. M.B. Lessing

Vollendete Heilkraft der Natur

Therapiemethoden nach den fünf Entien

Ens veneni	Entgiftungstherapie, Reaktionsmittel
Ens naturale	Individuelle Therapiekonzepte mit Metallen
Ens astrale	Unspezifische Immuntherapie, Tonika und Stimulantien
Ens spirituale	Geistheilung, Suggestivtherapie, Hypnose,
Ens dei	Bewusstwerdung der metaphysischen Hintergründe von Krankheit, Geistheilung, Wunderheilung



Vollendete Heilkraft der Natur

*Der ist Arzt,
Der das Unsichtbare kennt,
Das keinen Namen,
Keine Materie
Und doch Wirkung hat*

Paracelsus

Naturheilpraxis = Ganzheitlich?

- Körper = Sal
- Geist = Merkur
- Seele = Sulfur

Vollendete Heilkraft der Natur

Spagyrische Herstellung

Geistige (**Merkur**)
und seelische
(**Sulfur**) Qualitäten
werden durch die
Wasserdampf-
destillation
herausgelöst



Die Mineral-
salze (**Sal**)
werden mit
dem Destillat
vereinigt

Mercurius-Qualitäten

- **Merkur:** Flüchtig, leicht destillierbar. Warm, auch kalt. Durchsichtig. **Blau, blauviolett, rosa, weiß,** farblos. Geruch etherisch, faulig; Geschmack eigentümlich
- **Mercurielle Krankheiten:** **Neurologische Leiden, psychosomatische Leiden, Leiden der Psyche allgemein, Dysthyreose, allgemein hormonelle Störungen,** Erkrankungen von Oberflächen (Haut, Schleimhaut, Gefäßauskleidung, Zellmembranen), allgemein Leiden, bei denen Symptome und Stelle der Erkrankung fortgesetzt wechseln. **Gärungs- und Fäulnisprozesse.**

Vollendete Heilkraft der Natur

Aconitum napellus = Blauer Eisenhut



Sal - Qualitäten

- **Sal:** Fest, nicht destillierbar. Kalt. Undurchsichtig. Grün, besonders moosgrün, braun, grau, schwarz. Geruch erdig oder geruchlos; Geschmack modrig, süß, salzig, laugenhaft.
- **Salhafte Krankheiten:** Die chronischen Krankheiten, pathologischer Auf- oder Abbau. Neubildungen, Steinbildungen. Bindegewebsprozesse. Alle Prozesse ohne Entzündung, die aber unerbittlich fortschreiten. Alle "-osen" wie Arthrose, Osteoporose

Ginkgo



Sulfur-Qualitäten

- **Sulfur:** Ölig, schwer destillierbar. Heiß. Durchscheinend. **Gelb, orange, rot, manchmal auch weiß oder schwarz,** "...denn beim Schwefel gibt es gelbe, weiße, rote, und schwarze Farben" (Paracelsus: I/390). Geruch aromatisch, harzig. Geschmack scharf, bitter.
- **Sulfurische Krankheiten:** Akute Krankheiten, entzündliche Leiden. Rubor, Calor, Tumor, Dolor. Traumen. Leiden mit Fieber. Auftreten von Geschwüren.
- **Alle "-itis" wie Arthritis.**

Vollendete Heilkraft der Natur

Arnica



Vollendete Heilkraft der Natur





Vollendete Heilkraft der Natur

Gesundheit =
Harmonie der Beziehung
zwischen den 3 Prinzipien

Sympathisches Heilen

- Die zweite wichtige Lehre des Paracelsus zur Therapie ist die These, dass Krankheit und Heilmittel wesensgleich sein müssen. Dieser Therapieansatz ergibt sich aus der immateriellen Herkunft aller Krankheiten:
"Achtet darauf, damit ihr nicht den Leib mit Arzneien behandelt, denn das ist vergeblich. Behandelt aber den Geist, dann wird der Leib gesund. Denn der Geist ist krank und nicht der Leib" (Paracelsus: I/51).

Vollendete Heilkraft der Natur

Ökozertifizierter Heilpflanzenanbau



Vollendete Heilkraft der Natur

Ökozertifizierter Heilpflanzenanbau



*Bryonia
dioica*



*Digitalis
purpurea*



*Leontopodium
alpinum*

Vollendete Heilkraft der Natur

Ökozertifizierter Heilpflanzenanbau

Teich mit
Sumpfzone

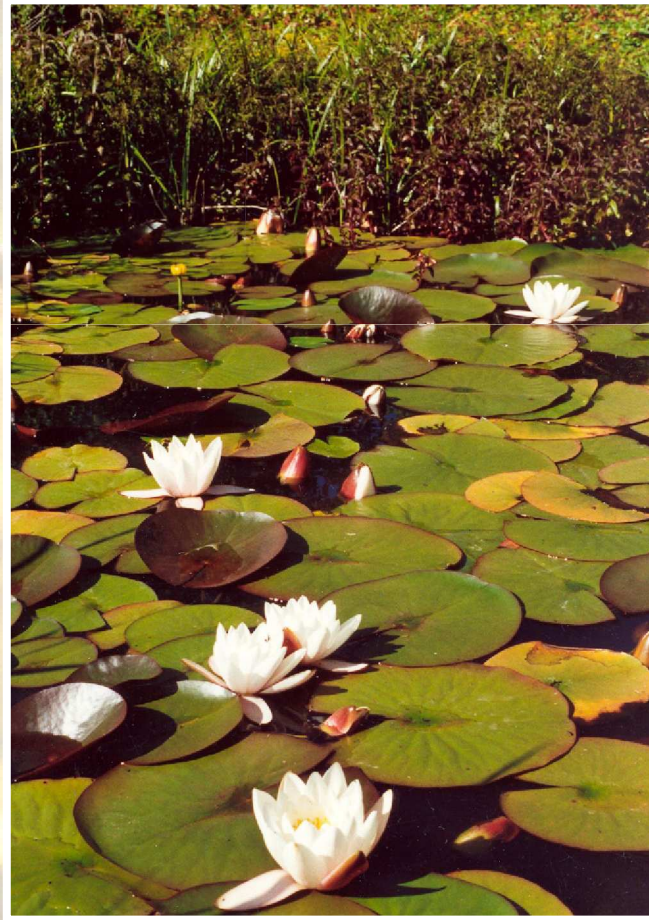

Nymphaea alba

Vollendete Heilkraft der Natur

Heilpflanzenanbau

Dr. W. Zugmaier,
Biologe

Leiter des
Heilpflanzenanbaus



Vollendete Heilkraft der Natur

Reinigen der Pflanzen



Vollendete Heilkraft der Natur

Schneiden der Pflanzen



Vollendete Heilkraft der Natur

Zerkleinern



Vollendete Heilkraft der Natur

Gärung



Gäransatz

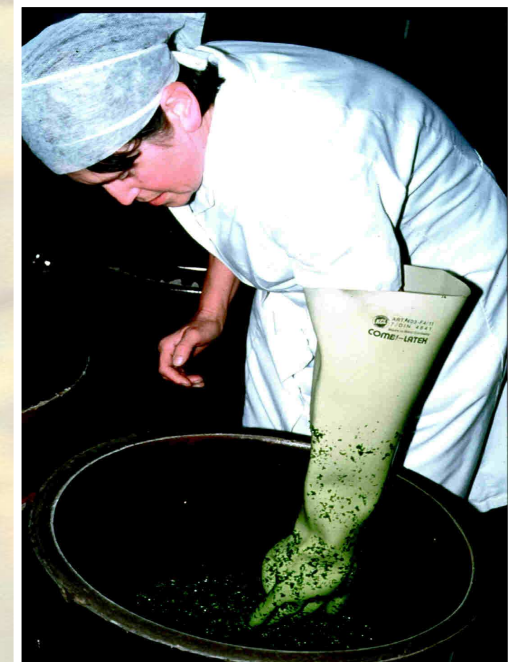

Tägliches
Durcharbeiten

Vollendete Heilkraft der Natur

Herstellung des Gäransatzes



Vollendete Heilkraft der Natur

Destillations- anlage

Destillierblase 2
Füllmenge: bis 90 kg

Destillierblase 1
Füllmenge: bis 20 kg



Vollendete Heilkraft der Natur

Trocknung und Veraschung



Vollendete Heilkraft der Natur

Filtration



Spagyrische
Essenz



Spagyrik – Vollendete Heilkraft der Natur

Vollendete Heilkraft der Natur

Ausgangsmaterial:

Aus eigenen
kontrollierten
ökologischen
Anbau

Wasserdampfdestillation:

Gewinnung von Sulfur

Spaoo

Merkur + Sulfur

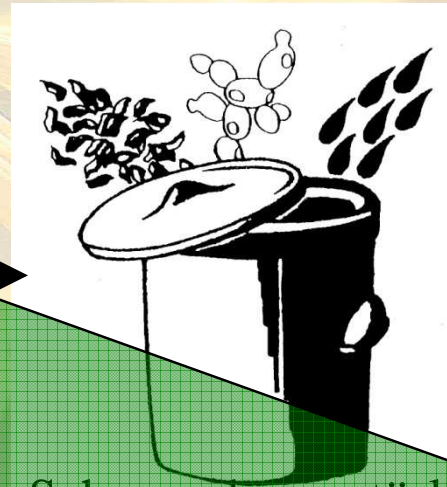

Schonende + natürlichste
Vergärung

Asche wird im Destillat 48 Std.
gelöst, dann abfiltriert

Rückstand, getrocknet und
Bei 400°C verascht

ageiro sal

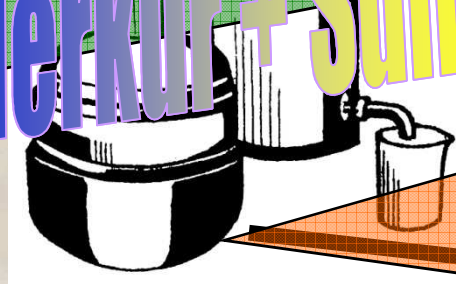

Vollendete Heilkraft der Natur

Kristallbilder der Spagyro-Essenzen

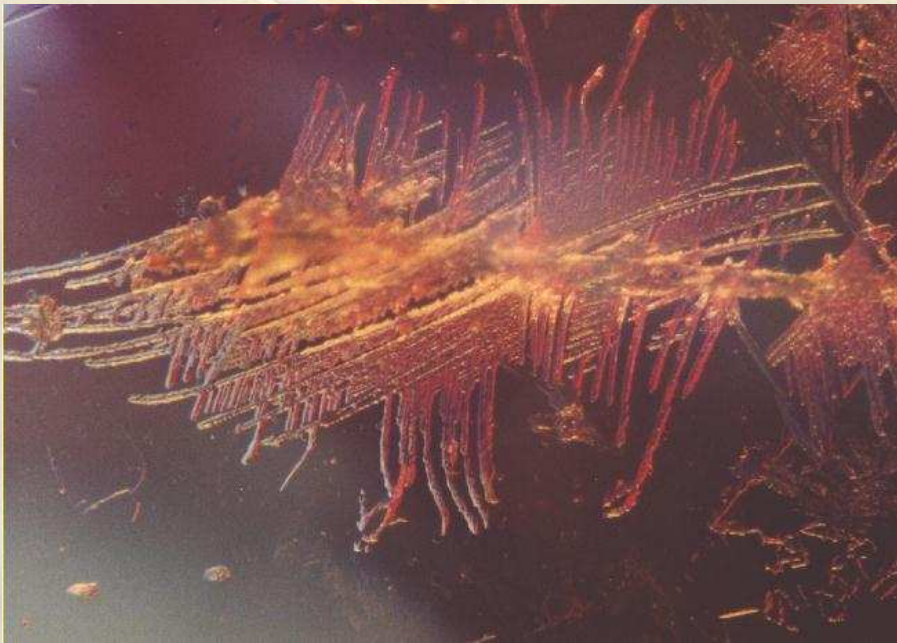

Agnus castus



Matricaria

Vollendete Heilkraft der Natur

Echinacea

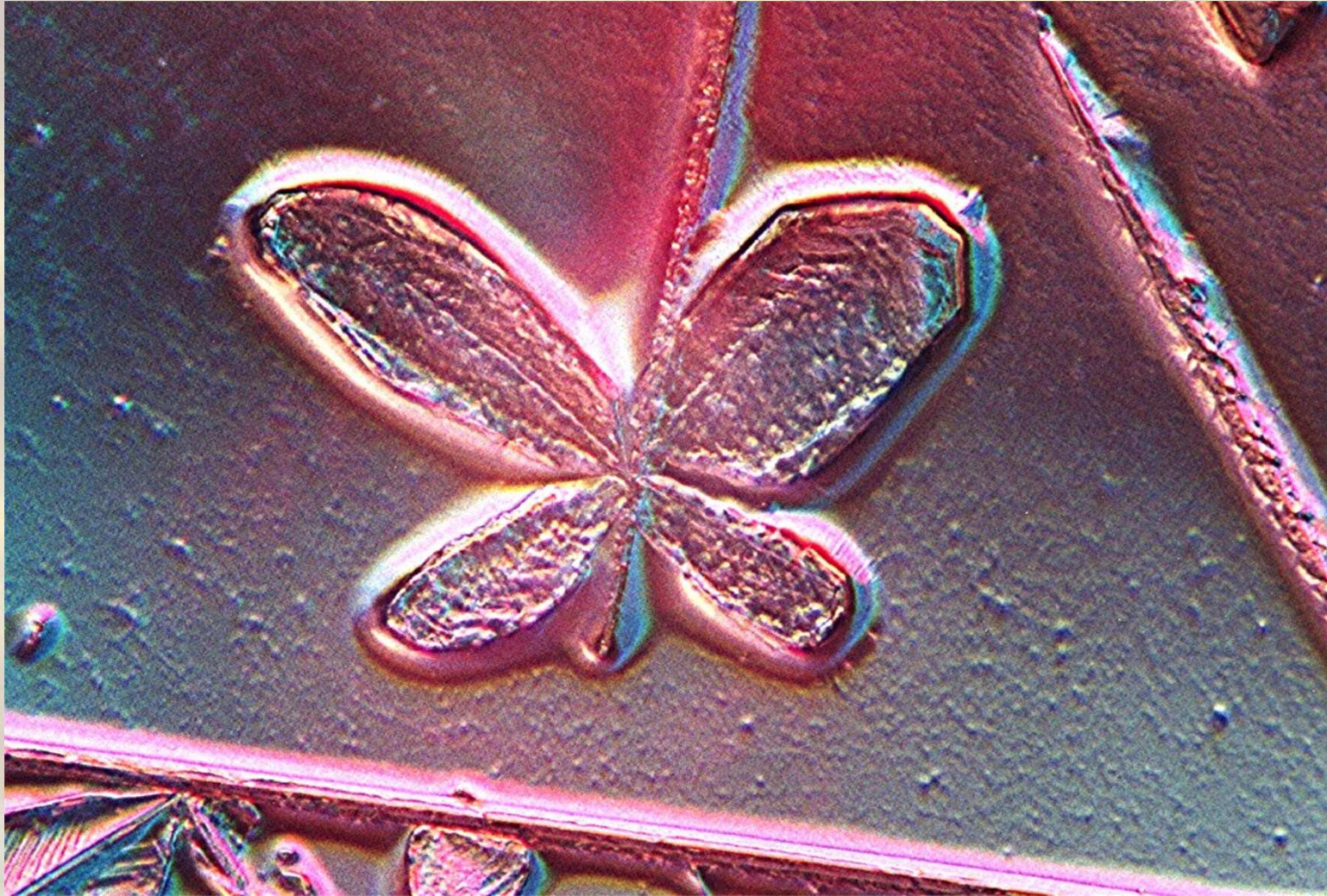

Vollendete Heilkraft der Natur

Ginkgo

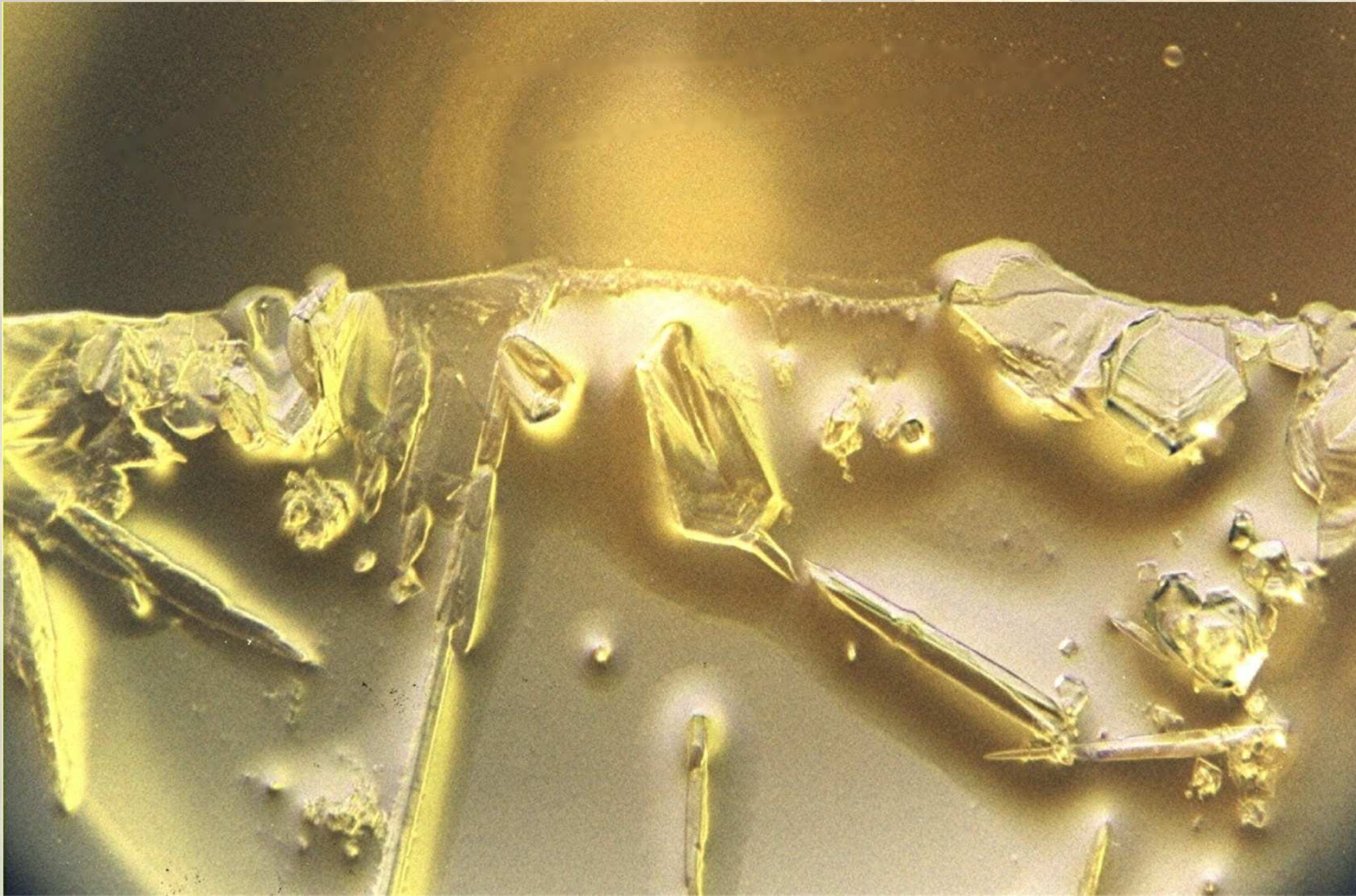

Vollendete Heilkraft der Natur

Vinca minor

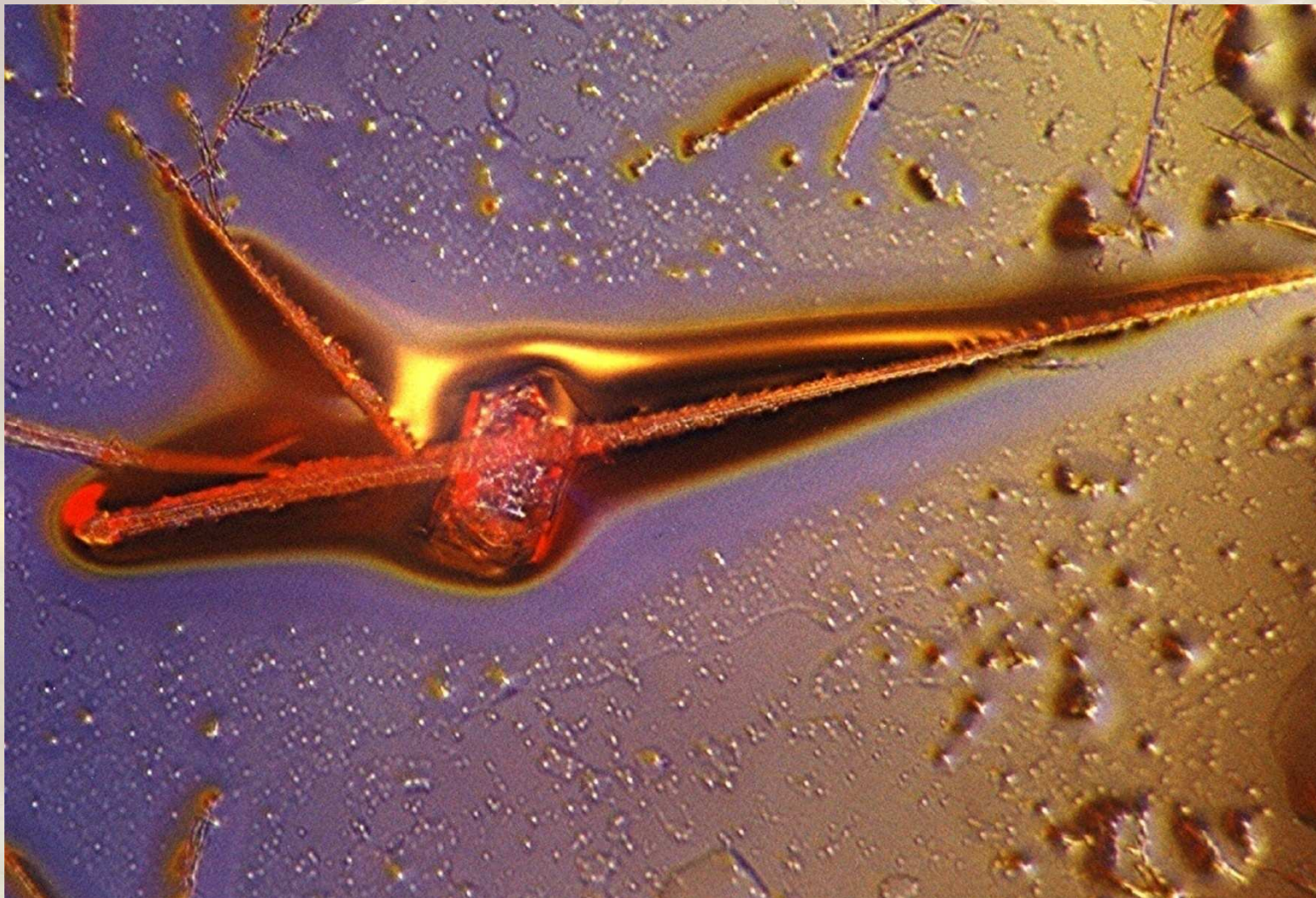

Vollendete Heilkraft der Natur

Propolis



Vollendete Heilkraft der Natur

Aesculus

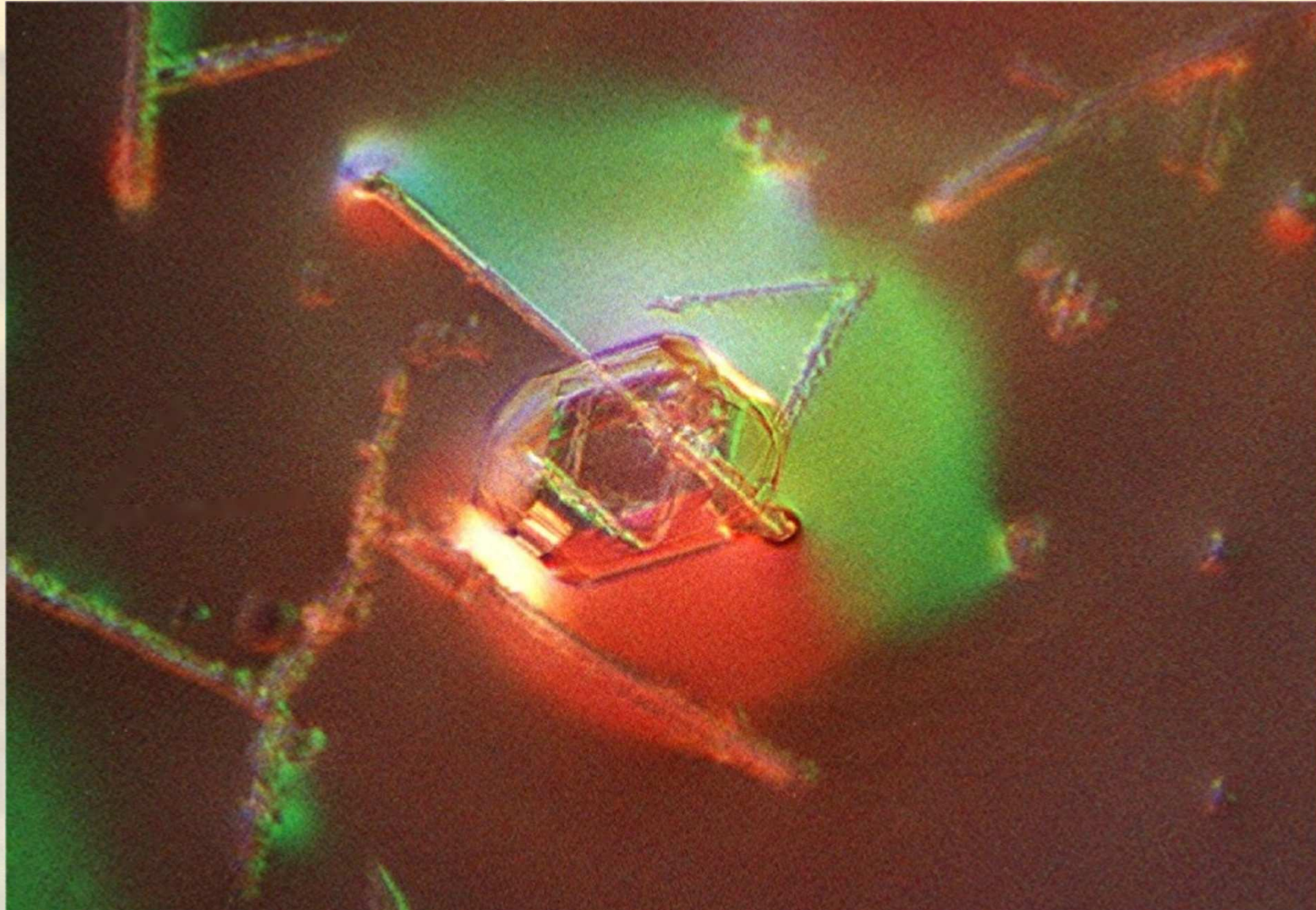

Vollendete Heilkraft der Natur

Agnus castus



Vollendete Heilkraft der Natur

Chamomilla

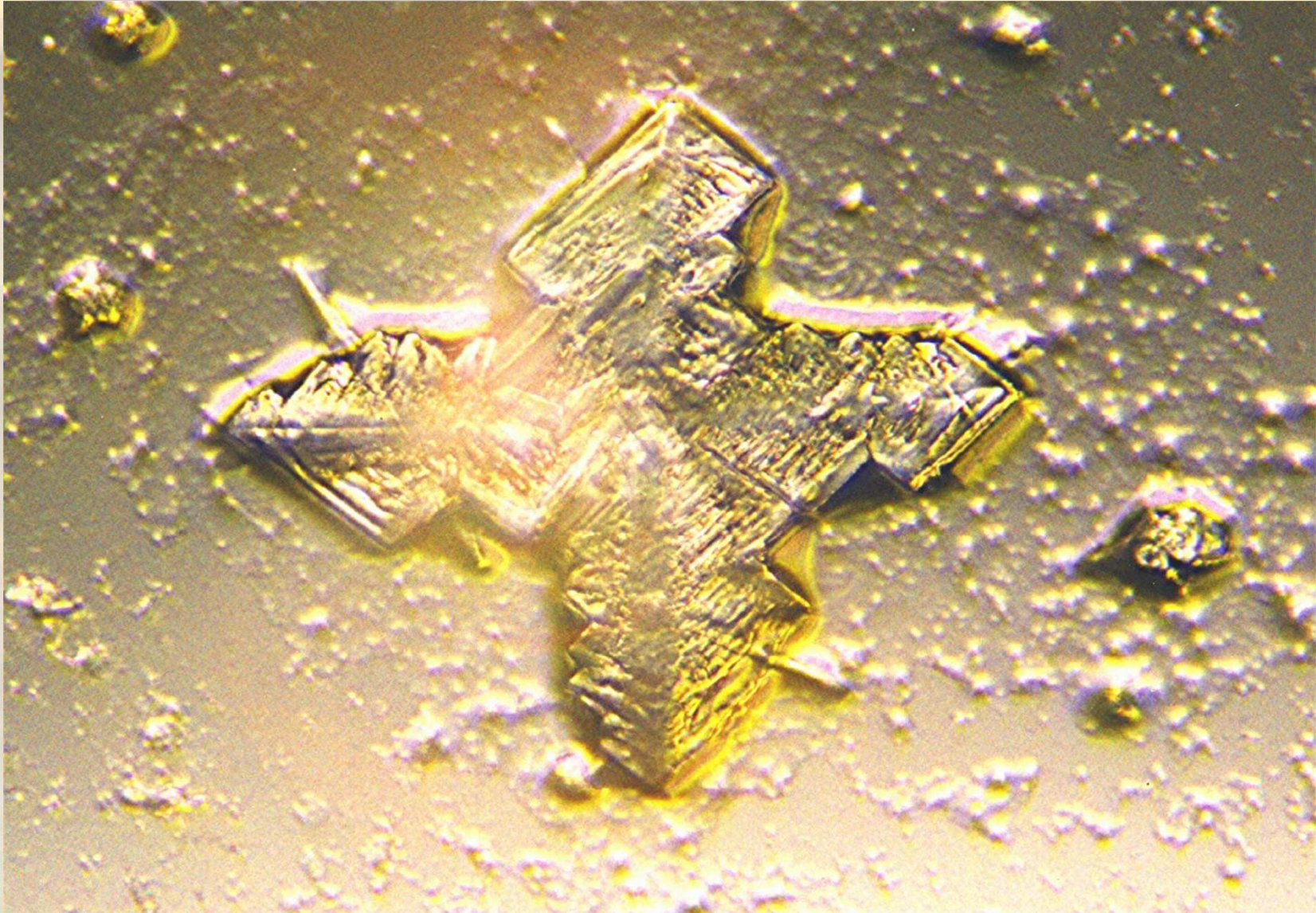

Vollendete Heilkraft der Natur

Die mineralische Signatur von *Arnica*

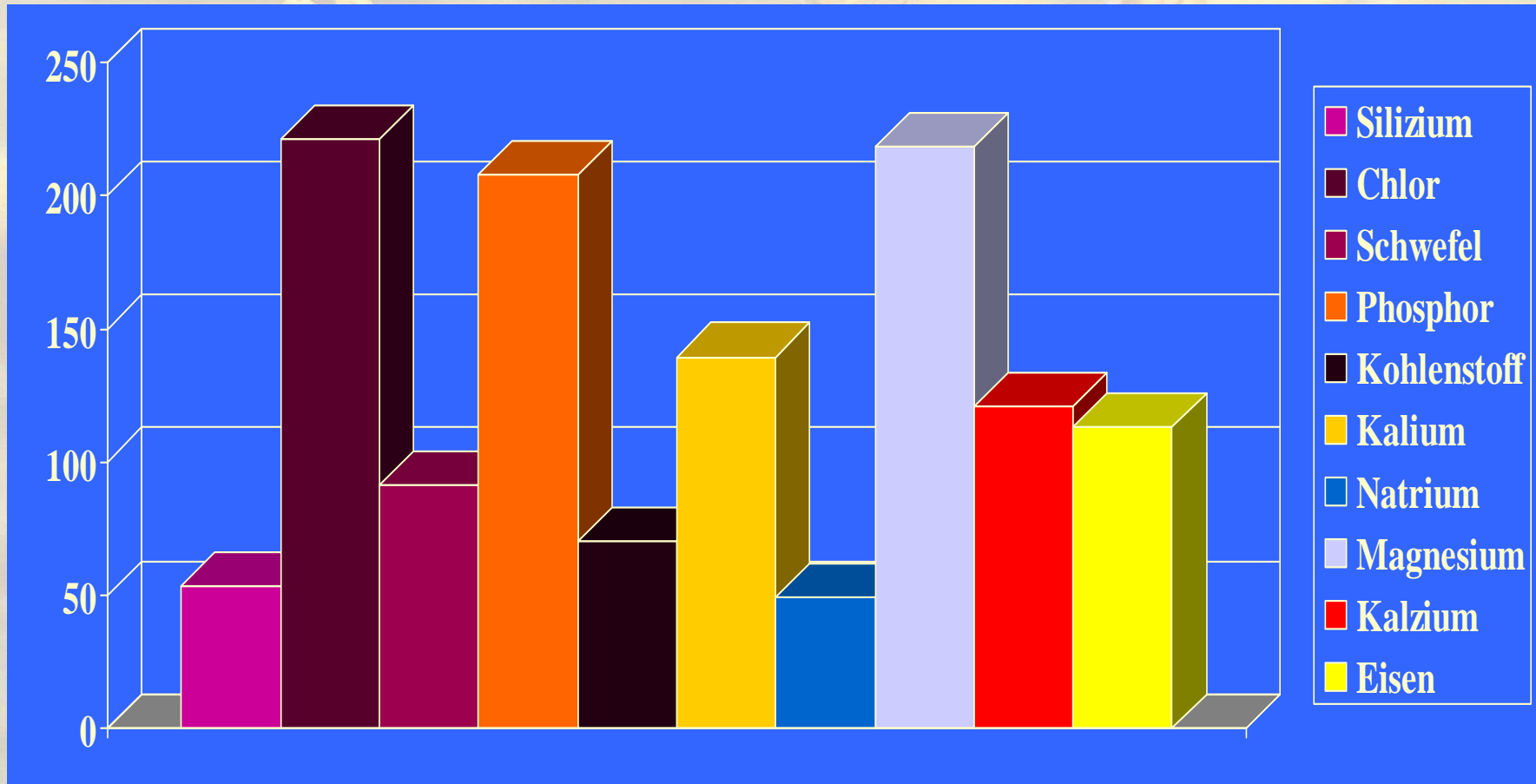

Vollendete Heilkraft der Natur

Verwandte Schüßler-Salze der spagyrischen Arnica-Essenz:

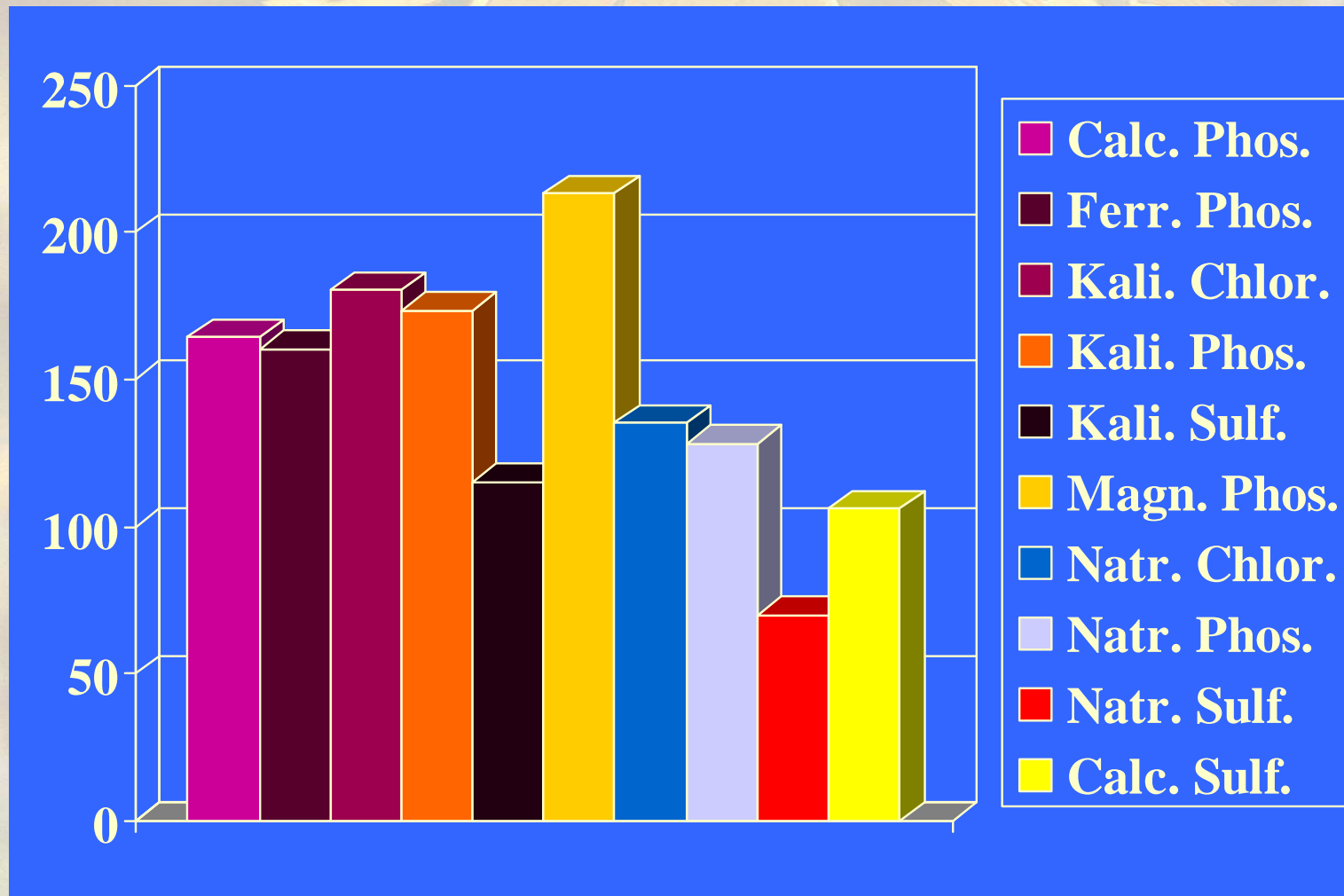

Vollendete Heilkraft der Natur

Spagyrische Ergänzungen zu:

Calcium phosphoricum

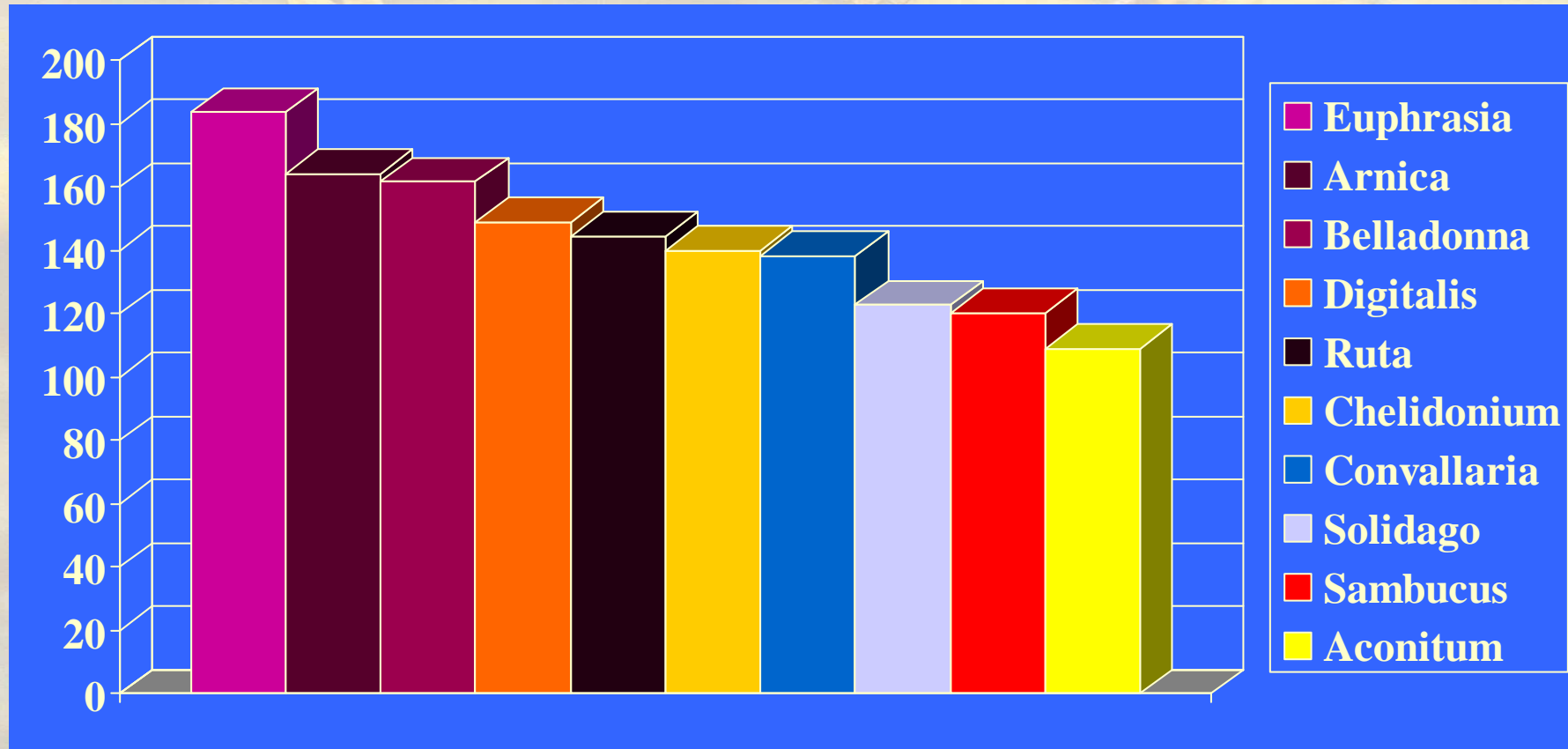

Vollendete Heilkraft der Natur

Andere Spagyrik Verfahren



Pekana Spagyrik

+Zucker



Iso Spagyrik

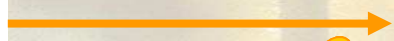

Wala und Weleda
Rhythmisierung durch
Künstl. Temperatur-
wechsel und Umrührung



gepresst

+alkoholischer Auszug

Merkur

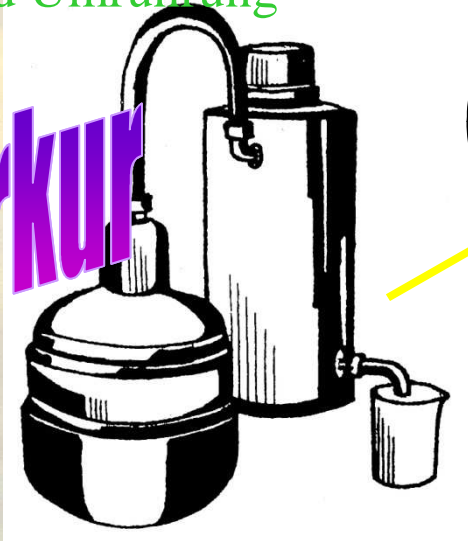

Kräuter +
Alchm. Metalle
Destilliert und
filtriert
Soluna

Sulfur

sal

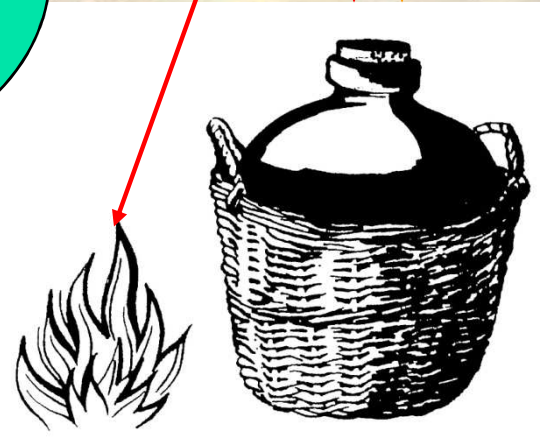

muß Potenziert werden

Der Weg zur wahren Arznei

- Denn die Künste der Arznei liegen im Schlaf, wir müssen sie aufwecken, von selbst werden sie nicht aufstehen. Wecket sie daher auf und macht sie wachend.

Paracelsus II/290

Burnout / Stress

Piper meth.	15	Entspannend
Melissa	7	„nimmt psychisch den Druck Raus“
Hypericum	7	Senkt die Nervosität
Rosmarin	7	Bei allen Depressiven zuständen
Levisticum	7	Übererregt, hyperaktiv und überspannt
Eleutheroco.	7	„Kleien Mistel Kleines Piper

Piper meth. = Kava Kava

- Stress
- Informationsüberflutung
- Hemmt die Gedankenflut
- Bringt Gelassenheit
- Beruhigt die Sinne



Piper methysticum

Eleutherococcus

Die Taigawurzel besitzt adaptogene Eigenschaften

- Als Adaptogene werden Stoffe bezeichnet, die den Körper in einen Zustand des erhöhten unspezifischen Widerstandes versetzen. So hilft die Taigawurzel dem Organismus z. B. mit Stress-Situationen besser fertig zu werden. Dabei beeinflusst diese Heilpflanze den Ablauf von Stressreaktionen folgendermaßen:
- Die Intensität und Dauer der Alarmphase wird verkürzt. Damit werden Schäden des Organismus durch ein zu langes Einwirken der Stresshormone vermindert.
- Die Widerstandsphase des Körpers wird verlängert und so die Bewältigung von Stress-Situationen erleichtert.
- Der Übergang in die für den Organismus gefährliche Erschöpfungsphase - wo die Widerstandskräfte verbraucht und es zu Krankheit kommen kann - wird verhindert oder verzögert.
- Im Ergebnis steigert die Taigawurzel die Anpassungsfähigkeit des Organismus bei außergewöhnlichen Belastungen aller Art und stärkt die Widerstandskraft gegen Stress. Dabei werden die normalen Körperfunktionen nicht beeinflusst. In der Sowjetunion durchgeführte Untersuchungen zeigen, dass unter dem Einfluss der Taigawurzel Stress-faktoren wie Hitze, Kälte, Lärm und physische Anstrengungen die Probanden nicht so stark belasteten. Krebspatienten, die Phytopharmaka aus der Taigawurzel einnahmen, vertrugen die Chemo- und Strahlentherapie besser. Wie bekannt wurde, haben auch russische Kosmonauten ein Taigawurzel-Präparat an Bord ihrer Raumschiffe.
- Es soll die Spannkraft und Belastungsfähigkeit der Kosmonauten erhöhen und Ermüdungserscheinungen vorbeugen. Untersuchungen bei Sportlern zeigen, dass die Taigawurzel zu einer Steigerung der Ausdauer und zur Verbesserung ihrer Reaktionsfähigkeit führen kann.



Eleutherococcus senticosus

Anti – Stress- Mischung

Hypericum	∅	6.0	Stimmungsaufhellend
Melissa	∅	6.0	Entspannend
Piper meth.	D2	12.0	Lindert Angst-/Spannungszustände
•Mandragora	D2	6.0	Lindert Unruhezustände
■Yohimbe	D2	6.0	Erschöpfung, nervenstärkend
■China	∅	6.0	Schwäche, stärkend, Folge von zu wenig trinken
■Cimicifuga	D2	6.0	Periode, Wechseljahre, Hormonhaushaltregulierend
■Gelsemium	D2	6.0	Prüfungsangst

Vollendete Heilkraft der Natur

Halsschmerzen

Standardmischung

Arnika	D 0	6 ml
Belladonna	D 2	12 ml
Propolis	D 2	6 ml
■ Tropaeolum	D 2	6 ml

Ausstrahlen in die Ohren

Arnika	D 0	6 ml
Belladonna	D 2	12 ml
Propolis	D 2	6 ml
■ Allium cepa	D 2	6 ml

Entspannt Stimmbänder

Arnika	D 0	6 ml
Belladonna	D 2	12 ml
Propolis	D 2	6 ml
■ Eupatorium	D 2	6 ml

Abschwellend, schmerzlindernd

Arnika	D 0	6 ml
Belladonna	D 2	12 ml
Propolis	D 2	6 ml
■ Phytolacca	D 2	6 ml

Vollendete Heilkraft der Natur

Heuschnupfen

Allium cepa	D1	6ml	Hemmt Fließschnupfen
Aralia	D2	6ml	Antiallergisch
Cardiospermum	D2	12ml	Antiallergisch
■ Propolis	D2	6ml	Antibakteriell
■ Euphrasia	D2	6ml	Entzündungshemmend, Augenentzündungen



Allium cepa



Aralia racemosa



Cardiospermum

Vollendete Heilkraft der Natur

Propolis - Bienen-Kittharz

- Lindert Infektionskrankheiten wie Erkältungskrankheiten, Grippe, Halsschmerzen, Mund- und Rachenentzündungen, Bronchialhusten. Lindert allergische Hauterkrankungen und Hautverbrennungen





Euphrasia officinalis

Vollendete Heilkraft der Natur

Heuschnupfen

Mit Fließschnupfen

Allium cepa	D1	6ml
Aralia	D2	6ml
Cardiospermum	D2	12ml
■ Propolis	D2	6ml

Mit tränenden Augen

Propolis	D1	6ml
Aralia	D2	6ml
Cardiospermum	D2	12ml
■ Euphrasia	D2	6ml

Allergische Reaktion

Petasites	D1	6ml
Aralia	D2	6ml
Cardiospermum	D2	12ml
■ Propolis	D2	6ml

Sehr starke Beschwerden

Euphrasia	D1	6ml
Aralia	D2	6ml
Cardiospermum	D2	10ml
■ Propolis	D2	6ml
■ Histaminum hom.	D 30	2ml

Mülleimerprinzip

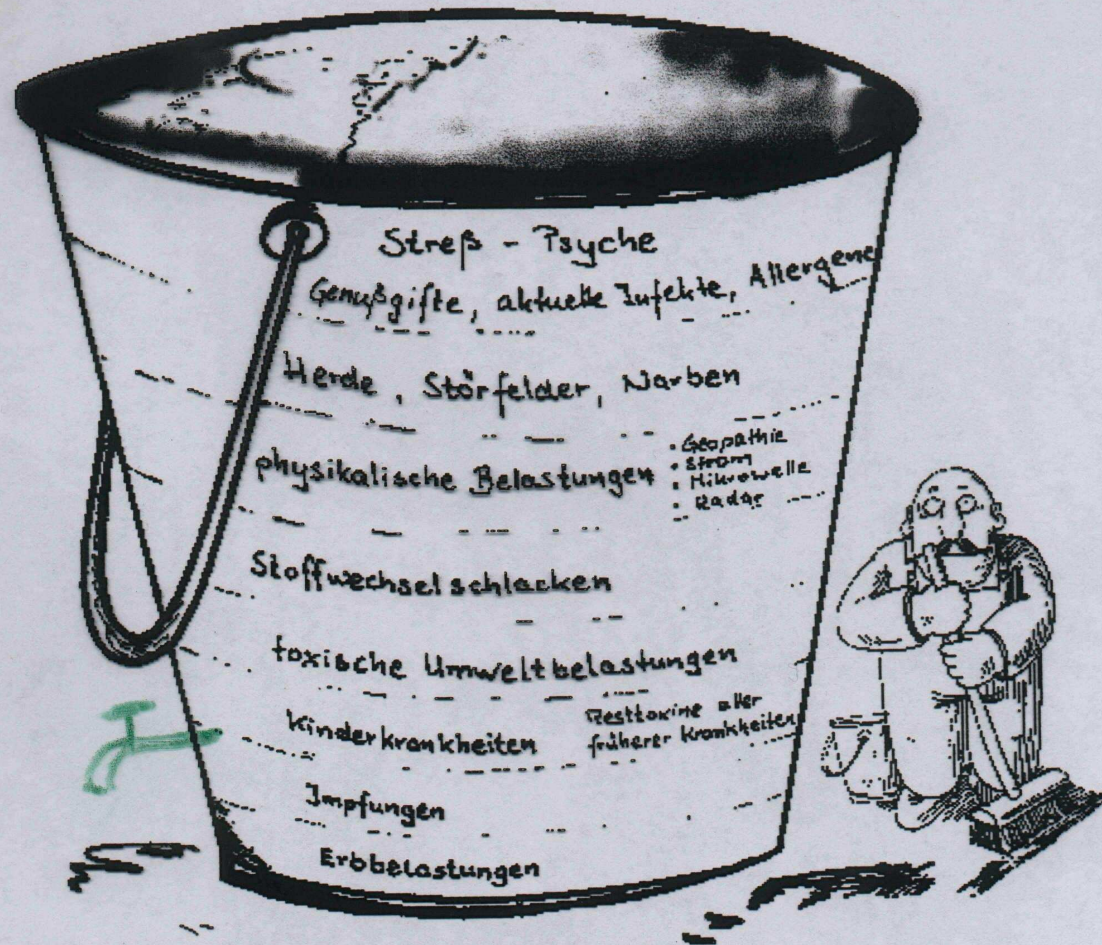

Entschlackend – Entgiftend = immer 50 ml Standard

Piper meth.	∅	20. 0	Psychischer Reizzustand
Nux vomica	D4	6.0	Arzneimissbrauch
Taraxacum	∅	6.0	Leber entgiftend
Thuja	D2	6.0	Lymphentgiftend
Urtica	D1	6.0	Niere entgiftend
Sarsaparilla	∅	6.0	Niere ausleitend

Lymphreinigung

Cynara spag.	Ø	10.0
Viscum album spag.	D1	10.0
Millefolium spag.	Ø	10.0
Thuja spag.	D2	10.0
Phytolacca spag.	D2	10.0



Cynara scolymus

Lymphreinigung

Cynara spag.	Ø	10.0
Viscum album spag.	D1	10.0
Millefolium spag.	Ø	10.0
Thuja spag.	D2	10.0
Phytolacca spag.	D2	10.0

Gutschmeckender Stoffwechseltee

Flores Cyani	5.0
Radix Eleutherococcus	20.0
Folia Mate	35.0
Folia Menthae pip	20.0
Herba Solidaginis	20.0

1 Teelöffel Stoffwechseltee mit 1 Tasse heißem Wasser übergießen und 10 min. ziehen lassen

Vollendete Heilkraft der Natur





Welche Antwort gab Ihr Körper?

Vollendete Heilkraft der Natur

Niere 27



- Akupunkturpunkt der für den Ausgleich der Körperhälften steht.
- Rechts – links
- Väterlich – mütterlich
- Dominante und nicht dominante Gehirnhälfte

Vollendete Heilkraft der Natur

Spagyrik nach Dr. Zimpel wirkt auf allen 3 Ebenen

Körper

Geist

Seele

Vollendete Heilkraft der Natur

***Vieles im Leben
hängt davon ab,
ob wir mit Stress
umgehen können!!***

Vollendete Heilkraft der Natur

Kraft und Energie durch Ausgleich auf der seelischen Ebene

erschöpft und ausgelaugt nach seelischer Anstrengung, Ziele können nicht erreicht werden, müde und kraftlos	Abies alba	zur Regeneration und Kräftigung, gibt innere Distanz zu Lebensproblemen
gedankenschwer nach psychischer Überlastung, völlige Isolation	Absinthium	zur Anregung des Lebensflusses und der Lebensenergie, bringt Licht ins Dunkle der Seele
schüchtern, zaghaft und mutlos mit Mangel an Selbstvertrauen	Angelica archangelica	zur Stärkung der Ich-Kräfte; führt zur eigenen Mitte, erhöht die psychische Widerstandskraft und das Vertrauen in das eigene Leben
zerstreut, irritiert und unentschlossen durch innere Unsicherheit und Entscheidungsschwäche	Artemisia vulg.	zur Konzentration auf das Wesentliche, für klare Sicht, Entscheidungsfreude und Selbstbehauptung

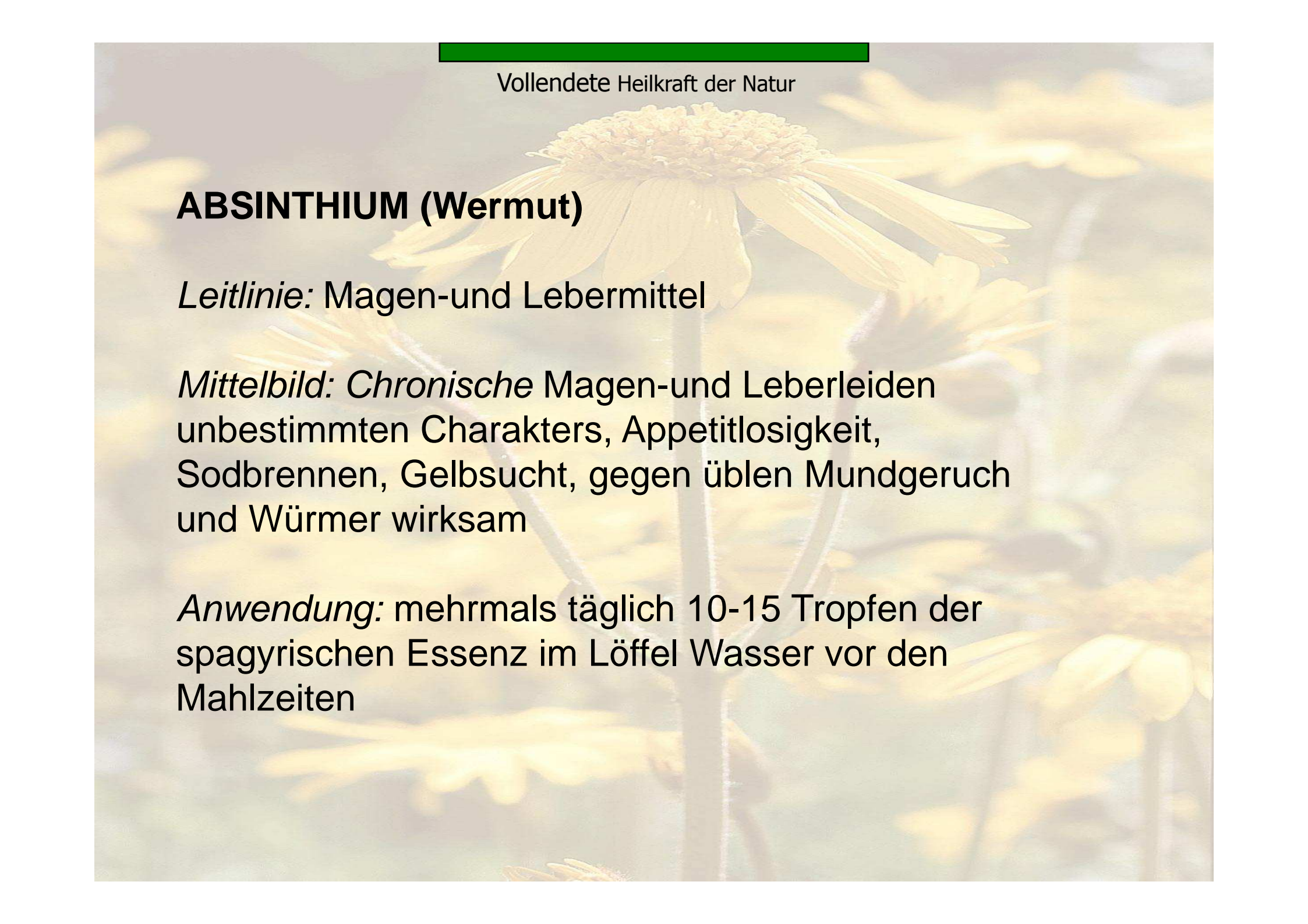

Vollendete Heilkraft der Natur

ABSINTHIUM (Wermut)

Leitlinie: Magen-und Lebermittel

Mittelbild: Chronische Magen-und Leberleiden unbestimmten Charakters, Appetitlosigkeit, Sodbrennen, Gelbsucht, gegen üblen Mundgeruch und Würmer wirksam

Anwendung: mehrmals täglich 10-15 Tropfen der spagyrischen Essenz im Löffel Wasser vor den Mahlzeiten

Vollendete Heilkraft der Natur

Kraft und Energie durch Ausgleich auf der seelischen Ebene

ängstlich, gedankenschwer, misstrauisch aus Mangel an Offenheit, Wärme und Heiterkeit dem Leben gegenüber	Aurantium	zur Lösung innerer Verhärtung, Steigerung von Mitgefühl und Leichtigkeit; hilft, aus dem Herzen heraus zu handeln
innerlich "verschlackt" und seelisch "vergiftet"	Betula alba	zum „Lösen und Ausscheiden“ von seelischem Ballast; hilft, das Lebensrad wieder in Schwung zu bringen, frisch und rein Neues anzupacken
geschwächt, überfordert und mutlos	Calamus aromaticus	zum Wiederaufbau nach seelischen Krisen; bringt Stärkung und den Mut, neue Erfahrungen wieder zuzulassen
angespannt und unter Druck stehend durch unbewältigte seelische Eindrücke und Erfahrungen	Carum carvi	zur Verarbeitung und Bewältigung unerträglicher Eindrücke und Erlebnisse, hilft zu entlasten und zu entstauen

Vollendete Heilkraft der Natur

BETLULA ALBA (Birke)



Konstitution: Harnsaure
Diathese

Mittelbild: Ausscheidend,
schweiß- und harntreibend,
ohne das Nierenparenchym
zu reizen, Arthritis,
chronische Nephritis,
Harnsäure, Flechten und
Hautausschläge

Vollendete Heilkraft der Natur

Kraft und Energie durch Ausgleich auf der seelischen Ebene

unkonzentriert, unklar und diffus mit Mangel an rationalem und logischem Denken	Eucalyptus	zur Klärung und zum Öffnen der Augen; gibt klare Sicht, beruhigt ein aufbrausendes Wesen und verhilft zum Erkennen von Lebensgesetzen und Zus.hängen
verunsichert, heimatlos und einsam durch innere Instabilität und Mangel an Geborgenheit u. Umsorgtsein	Foeniculum	Hilfe bei Einsamkeitsgefühlen, seelischer Erstarrung und zum Einordnen und Verarbeiten von Gefühlen
mutlos und seelisch geschwächt, Abhängigkeiten	Juniperus communis	zum Loslassen von Gefühlen und Empfindungen die abhängig machen und das Seelenleben dominieren; negative Schwingungen anderer zu verarbeiten
negatives Denken und Unordnung im Seelenleben	Lavandula	zum Klären schlechter Gedanken/Stimmungen, depressiver Zustände, von Situationen und Lebensumständen; reinigt Geist und Seele, von seelischem Ballast

Trennungsmischung

Piper meth.	∅	10	Harmonisierend
Eleutherococcus	∅	10	Adaptogene Eigenschaft
Juiperus communis	∅	5	Loslassen von Gefühlen und Empfindungen die abhängig machen
Rosmarinus	∅	5	Durchsetzung

ROSMARINUS OFFICINALIS (Rosmarin)



Mittelbild: Tonikum bei Magen- und Darmstörungen mit Blähsucht und Krämpfen, wirkt ausscheidend über Darm und Nieren bei Hautausschlägen, äußerlich gegen Gelenkentzündungen

Stärkt die Ich-Kräfte, den Willen und die Durchsetzungsfreude
Antriebslos, erschöpft und mutlos

Vollendete Heilkraft der Natur

JUNIPERUS COMMUNIS (Wacholder)



Mittelbild: Harntreibend, Gicht, Rheuma, Nieren- und Blasenleiden, Blutreinigung bei Hauterkrankungen, Asthma mit Verschleimung und Niereninsuffizienz, Wasseransammlung im Körper

Anwendung: 3 mal täglich 10-30 Tropfen der spagyrischen Essenz in Wasser

Loslassen von Gefühlen und Empfindungen die abhängig machen

Vollendete Heilkraft der Natur

Stärkung der „Ich-Kräfte“

Piper meth.	∅	15.0	Harmonisierend
Eleutherococcus	∅	10.0	Adaptogene Eigenschaft
Angelica archangelica	∅	5.0	Schutz und Stärkung der Ich-Kraft

Vollendete Heilkraft der Natur

2005 - Jahr der Homöopathie

250 Jahre
Dr. Samuel Hahnemann
www.homoeopathie-welt.de

HOMÖOPATHIE
WELTWEIT

Die Therapie die anspricht

REPTOCOCCIN
S. D30

h Vorschrift 44 HAB

STAUFEN-PHAR

Handverschüttelte
Homöopathika
mit langer Tradition

STAUFEN-PHARMA

**Handverschüttelt
eigener ökologischer
Pflanzenanbau**

Vollendete Heilkraft der Natur

Spagyro[®] - System



Indikationen

1. **Rheuma**

Arthrose, Gelenkschmerzen
Hexenschuss, Verstauchungen

2. **Haut**

Akne, Hautauschlag
Stoffwechselbedingte
Hautprobleme
Wundheilung fördernd

3. **Herz / Kreislauf**

Kreislaufstörungen
Nervöse Herzbeschwerden
Altersbeschwerden

4. **Resistenzsteigerung**

5. **Nerven**

Kopfschmerzen,
Nervenschmerzen
Nervöse Unruhe -
Stimmungstief – Prüfungsangst,
Schlaflosigkeit

6. **Hals / Nase / Ohren**

Husten - Bronchialhusten –
Krampfhusten, Erkältung -
Grippe
Ohrenbeschwerden,
Halsschmerzen,
Heuschnupfen, Schnupfen

7. **Stoffwechsel**

Stoffwechsel anregend
Entgiftend

8. **Nieren / Blase / Sexualorgane**

Blasen-/ Prostatabeschwerden
Periodenbeschwerden, Geburt,
Wechseljahrbeschwerden

9. **Magen / Darm**

Völlegefühl - Aufstoßen
Verdauungsschwäche
Leber- / Gallebeschwerden
Durchfall

Administration

Eigenes Profil

Eigene Rezepte

Indikationsgruppen

APOTHEKER - Rezept

Begrüßungsseite

Herzlich Willkommen, und herzlichen Glückwunsch,
Sie haben sich erfolgreich an dieser Applikation angemeldet.

So weit wie Sie sind noch nicht Viele gekommen.

Aber halten Sie sich fest: es kommt noch viel besser!

Indikationsgruppen

Emotionen

Haut

Herz / Kreislauf

Immunsystem / Resistenzsteigerung

Nerven / Schlaf

Respirationssystem / Grippe / Erkältung

Rheuma

Stoffwechselsystem / Entschlackung

Uro-Genital-System / Nieren-Blase

Verdauung / Magen-Darm / Leber

Vollendete Heilkraft der Natur

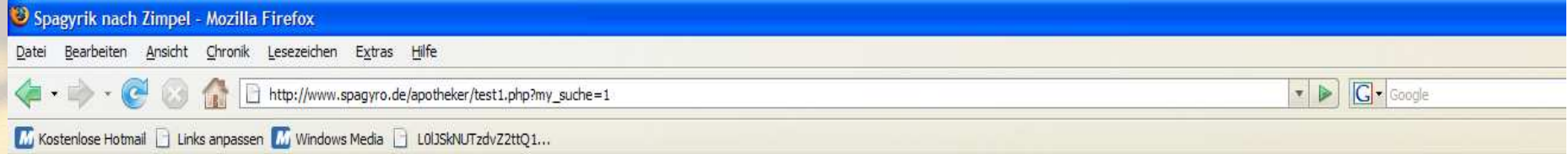

VOLLENDETE HEILKRAFT DER NATUR

Spagyrik | Lieferprogramm | Profil | Service | APOTHEKER | HEILPRAKTIKER |



APOTHEKER » Rezept

Administration

Eigenes Profil

Eigene Rezepte

Suche

Indikationsgruppen

Aktuelles

Fortbildung

Literatur

Vorträge

Werbung

Suche Rezepte

Mit dieser Maske können Sie nach Rezepten suchen

Geben Sie in folgendem Feld die Symptome ein:

Haut
Ausschlag auf Kopfhaut
Großporige, schmutzig gelbe Haut
Großporige, schmutzige Gesichtshaut
Hautausschläge, mit
Hornhauttrübung
Knochen u. Knochenhautverletzung
Mit Haut- und/oder Rheumabeschwerden
Nieren- und Hautprobleme
Reizung der Augenbindehaut mit Lichtscheu und Tränen
Schleimhaut, trocken
Sehnen, Knochenhaut
Stomatitis: Schleimhaut, hochrot
Trockene Schleimhaut
Verbunden/Wechsel mit Hautausschlag

SUCHE »





VOLLENDETE HEILKRAFT DER NATUR

Spagyrik | Lieferprogramm | Profil | Service | APOTHEKER | THERAPEUTEN

Benutzername

Gerald Bauer

Passwort



LOGIN »

THERAPEUTEN » Rezept

Heilpraktiker Login

[Login vergessen ? Bitte hier klicken >>](#)

Noch nicht registrierte Benutzer:

Sie interessieren sich für unsere Produkte? Dann können Sie mit dem folgenden Formular die Zugangsdaten für die Online-Rezeptherstellung beantragen. Für die Nutzung dieser Datenbank erheben wir eine Nutzungsgebühr von 60.--€ jährlich.

Wir aktivieren Ihnen Ihren Zugang nach Prüfung ihrer Daten umgehend.

[REGISTRIEREN »](#)

Demo-Bereich via DocCheck ansehen:

Sie können sich den Demo-Bereich ansehen, indem Sie sich mit Ihrem DocCheck-Zugangsdaten anmelden. Sie erhalten:

- Kurzinformationen zum Spagyro-System
- exemplarischen Zugang zur Spagyro-Rezepte-Datenbank
- Spagyro-System - Fachinformationen für Apotheker/Therapeuten
- allgemeine Informationen

Hierfür wird ein neues Fenster geöffnet.

[DEMO-BEREICH »](#)

Vollendete Heilkraft der Natur

Therapierichtungen

	Phytotherapie	Homöopathie	Spagyrik
Orientiert sich an	Verlorengegangenen physischen und psychischen Funktionen = Vergangenheit	Individuellem Krankheitserleben = Gegenwart	Potentielle Entwicklungschancen = Zukunft
Heilfaktor	Chemische Substanz	Ähnlichkeit	Transformationsprozess
Wirkprinzip	Gegensatz	Ähnlichkeit	Verwandlung

Vollendete Heilkraft der Natur

Hermes Trismegistos

ist ein ägyptischer Eingeweihter, gleichgesetzt mit dem Gott Thot, dem legendären Schöpfer der Alchimie. Von ihm soll die "Tabula Smaragdina" stammen, auf der die sieben Lehrsätze geschrieben stehen

Die Sieben Lehrsätze

(zitiert nach "Kybalion")

- **Das All ist Geist**, das Universum ist geistig. Allem Existierenden liegt eine geistige Kraft zu Grunde.
- **Wie oben so unten**, wie unten so oben.
- Nichts ist in Ruhe, alles bewegt sich, **Alles ist in Schwingung**.
- **Alles hat sein Paar von Gegensätzlichkeiten**; Gegensätze sind identisch in ihrer Wesensart, nur verschieden im Grad; Extreme berühren sich; alle Wahrheiten sind nur halbe Wahrheiten;
- **Alles fließt aus und ein**, alles hat seine Gezeiten. Alle Dinge steigen und fallen, das Schwingen des Pendels zeigt sich in allem, das Maß des Schwungs nach rechts ist das Maß des Schwungs nach links.
- **Jede Ursache hat ihre Wirkung**, jede Wirkung ihre Ursache; alles geschieht gesetzmäßig.
Zufall ist nur ein Name für ein unbekanntes Gesetz.
- **Geschlecht ist in allem**, alles hat männliche und weibliche Prinzipien,
- **Geschlecht offenbart sich in allen Ebenen**



Vollendete Heilkraft der Natur



Danke

Staufen-Pharma

Stand A 18